

Situació dins el municipi

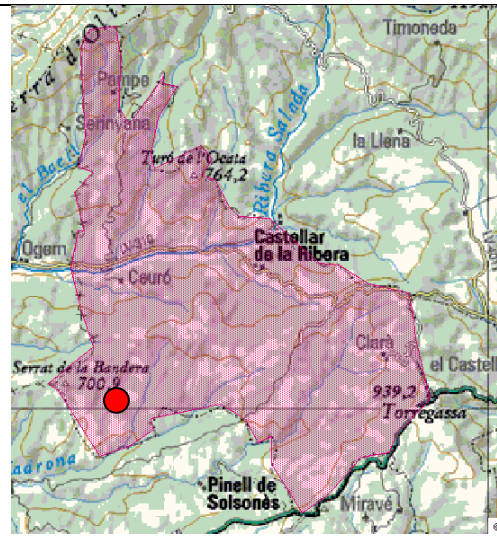

Plànol 1/50.000



Plànol 1/5.000



Fotografies masia



Fotografia masia i entorn

Croquis

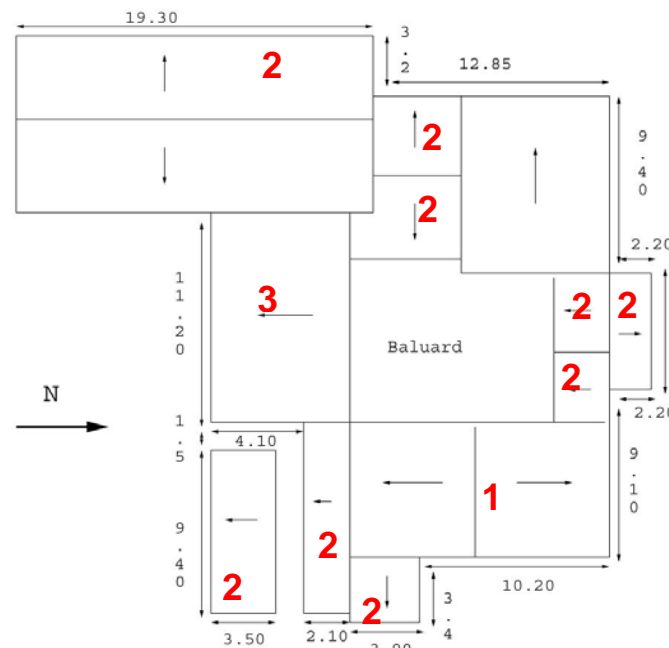

<b>Casa:</b> CAN MAS	<b>Parròquia:</b> Ceuró	<b>Coordenades UTM:</b> x- 355405 Alt.: 633 m. y- 4649847
<b>Superfície:</b> 130 m. <sup>2</sup> (aprox.)	<b>Estat de conservació:</b> Bo	<b>Referència cadastral:</b> Pol. 6 Parce. 144 Subparc. R

**Descripció històrica:**  
Casa d'origen medieval tot i que la construcció tal i com la veiem avui és una edificació del segle XVIII reformada al mateix segle i al XIX, concretament al 1833 tal i com ens ho indica la data gravada a la llinda de fusta de l'estable. Més tard ha sofert algunes variacions en algunes obertures però la fisonomia no ha canviat.  
Toponímicament Can Mas prové del mot llatí "mansio" i del seu derivat "mansus" que evolucionaren cap a la paraula mas que fa referència a un conjunt de construccions i terres i dins d'aquest conjunt l'habitatge principal era anomenat "capmàs" que amb el temps ha derivat a Can Mas.  
Actualment a Can Mas hi viu una família de tres generacions. Aquesta família també s'ocupa de la finca de Viladebait ja que totes dues són del mateix propietari.

**Descripció arquitectònica:**  
- Casa de planta quadrangular que consta de planta baixa, més un pis superior i unes golfes.  
- De l'origen de la casa només en queda el basament de la façana oest que es distingeix per tenir uns carreus més grans i regulars que la resta. Sobre aquesta base al segle XVIII s'hi construï un pis a sobre i s'hi annexiona un baluard a la façana oest. Més tard, i potser dins el mateix segle, s'annexionà un cos a la façana est donant-li una estructura més quadrada i s'aixecà un pis superior que es veu clarament gràcies al carreuatge diferent. Finalment al segle XIX es reformaren algunes obertures però l'estructura bàsica ja no es tocà més.  
- Materials: pedra, totxo vell i ciment.  
- L'entrada principal és a la façana est i es tracta d'una porta amb arc de mig punt amb petites dovelles. La porta original segurament és la que actualment dona al baluard i està situada a la façana oest. És una porta de forma rectangular emmarcada per grans carreus i amb una llinda de pedra de forma irregular (semblaria triangular).  
- La teulada és amb dos vessants i coberta amb teula àrab. Té doble filera de teules al voladís i una base feta amb rajola de tipus vell.  
- Arquitectònicament només destacar el baluard situat a la part oest de la casa i al voltant del qual s'organitzen una sèrie de coberts i porqueres.

**Entorn, accessos i serveis:**  
- Edificacions annexes: 9 coberts  
- Edificacions immediates: 2 coberts i 2 granges  
- Entorn de conreus i bosc a més de 500 m.  
- Accés a través de pista asfaltada el primer tram (primers 900 m.) i de terra el tram fins a la casa.  
- Aigua de la xarxa pública  
- Llum de la xarxa pública  
- Telèfon amb línia TRAC.

**Usos i activitats econòmiques:**  
- Ús: habitatge vinculat a l'explotació  
- Activitats econòmiques: conreu de cereal  
Granges de porcí  
Conills i aviram per a consum propi

**Inventari de construccions dins la finca:**

- Habitatge:
  - 1 masia (tot i que és del mateix propietari Viladebait i Can Mas no són masoveries)
- Edificacions vinculades a l'explotació:
  - 3 granges
  - 6 coberts
  - 1 dipòsit
  - 1 femer
- Altres:
  - 1 forn de pa interior
  - 1 pou
  - 2 fonts: Font del Federico  
Font de l'Horta
  - 2 cups
  - Un turó amb restes de murs anomenat el Serrat de la Por i on hom explica que hi havia una "torre dels moros".

**Propietari:**  
Joan Ignasi Barnola  
Telèfon:  
659-06-11-72  
**Responsable:**  
Ramon Torramorell Cantó  
Telèfon:  
973-29-90-83

